

KANONLARLA

SOLFEJ

II

Özlem

ÖZALTUNOĞLU

KANONLARLA
SOLFEJ
II

Özlem ÖZALTUNOĞLU

EĞİTİM
yayınevi

KANONLARLA SOLFEJ II

Özlem Özaltunođlu

Genel Yayın Yönetmeni: Yusuf Ziya Aydođan (yza@egitimyayinevi.com)

Genel Yayın Koordinatörü: Yusuf Yavuz (yusufyavuz@egitimyayinevi.com)

Sayfa Tasarımı: Eğitim Yayınevi Grafik Birimi

Kapak Tasarımı: Eğitim Yayınevi Grafik Birimi

T.C. Kültür ve Turizm Bakanlığı

Yayıncı Sertifika No: 47830

E-ISBN: 978-625-6613-85-0

1. Baskı, Aralık 2023

Kütüphane Kimlik Kartı

KANONLARLA SOLFEJ II

Özlem Özaltunođlu

128 s., 210x297 mm

Kaynakça var, dizin yok.

E-ISBN: 978-625-6613-85-0

Copyright © Bu kitabın Türkiye'deki her türlü yayın hakkı Eğitim Yayınevi'ne aittir. Bütün hakları saklıdır. Kitabın tamamı veya bir kısmı 5846 sayılı yasanın hükümlerine göre kitabı yayımlayan firmanın ve yazarlarının önceden izni olmadan elektronik/mechanik yolla, fotokopi yoluyla ya da herhangi bir kayıt sistemi ile çoğaltılamaz, yayımlanamaz.

EĞİTİM
yayınevi

Yayınevi Türkiye Ofis: İstanbul: Eğitim Yayınevi Tic. Ltd. Şti., Atakent mah.
Yasemen sok. No: 4/B, Ümraniye, İstanbul, Türkiye

Konya: Eğitim Yayınevi Tic. Ltd. Şti., Fevzi Çakmak Mah. 10721 Sok. B Blok,
No: 16/B, Safakent, Karatay, Konya, Türkiye
+90 332 351 92 85, +90 533 151 50 42, 0 332 502 50 42
bilgi@egitimyayinevi.com

Yayınevi Amerika Ofis: New York: Egitim Publishing Group, Inc.
P.O. Box 768/Armonk, New York, 10504-0768, United States of America
americaoffice@egitimyayinevi.com

Lojistik ve Sevkiyat Merkezi: Kitapmatik Lojistik ve Sevkiyat Merkezi, Fevzi Çakmak Mah.
10721 Sok. B Blok, No: 16/B, Safakent, Karatay, Konya, Türkiye
sevkiyat@egitimyayinevi.com

Kitabevi Şubesi: Eğitim Kitabevi, Şükran mah. Rampalı 121, Meram, Konya, Türkiye
+90 332 499 90 00
bilgi@egitimkitabevi.com

İnternet Satış: www.kitapmatik.com.tr
+90 537 512 43 00
bilgi@kitapmatik.com.tr

 **kitapmatik**
ilk okuyan siz olun
İnternetteki kitabınız

ÖNSÖZ

Kanonlarla Solfej II kitabında iki, üç ve dört partili *açık kanon* görünümünde yazılmış solfejler bulunmaktadır. Kitap için bestelenmiş kanonların yanı sıra; *J. Hilton* (1599-1657), *A. Caldara* (1670-1736), *J. Haydn* (1732-1809), *F. Schubert* (1797-1828), *R. Wagner* (1813-1883) ve *J. Brahms* (1833-1897) gibi çeşitli müzik dönemlerinden seçilmiş bestecilerin tanınan kanonlarına da yer verilmiştir. Çalışma yöntemi olarak, öncelikle öncül partinin hep birlikte söylenmesi yararlı olacaktır. Kitapta; solfejlerdeki ölçü sisteminin doğal vurgu sıralamasını aksatan *senkop* ve *ters zamanlama* örnekleri, kanonun öncül partisi üzerinde incelenmiştir. Solfej parçalarında bulunan *ara-dominant akorları*, *ödüncü akorlar*, *Napoliten akoru*, *Fransız 6'lısı*, *Alman 6'lısı* ve *Pikardi üçlüsü* gibi alterasyonlar ilgili ölçülerden alınmış örnek kesitlerde incelenerek açıklanmıştır. Çalışmalarında benden sabır ve desteğini esirgemeyen değerli dostum ve eşim *Ozan'a*, sevgilim oğlum *Doğu'ya* teşekkür ederim. *Kanonlarla Solfej II* kitabının, solfej çalışmalarında yararlı bir kaynak olması dileğiyle.

Özlem Özaltunoğlu

Sivas, 2023

Yazarın Diğer Kitapları

Kanonun Tarihsel Gelişimi: Kanon, Round ve Catch

Alterasyonlar ve Alterasyon İçeren İki-Üç Partili Dikteler

Dört Partili Akor Bağlantılarıyla Dikte

555 Melodik Dikte

Kanonlarla Solfej I

GİRİŞ

Kanon; müzik eğitiminde çoksesli okuma çalışmalarına kolay bir başlangıç sağlaması açısından, 1600'lerden günümüze popüler bir tür olmuştur. Aralık, dizi, ölçü sistemi, alterasyon, modülasyon ve daha pek çok temel müzik konusunun öğrenilmesine zemin oluşturan solfej çalışmalarında kanon; geçmişten günümüze önemli bir eğitim aracı olarak kullanılmıştır.

Solfej eğitiminde birliide kanon; *aynı parçanın* farklı partilerde seslendirilmesiyle duyurulan çoksesli okuma çalışmasıdır. Yani partilerin hepsi aynı melodiyi söyler. Kanonun içerdiği çoksesli yapı, hangi partinin ne kadar gecikmeyle okunacağını söyleyen kurallar çerçevesinde oluşur. Partilerin art arda girişlerinin duyurduğu çokseslilik; solfej ve müzik teorisini kaynaştıran en eğitici ortak paydadır.

Solfej çalışması öncesinde; seslendirilecek eserin hangi ölçü sisteminde olduğu, nasıl bir vurgu sıralamasıyla ilerlediği ve *donanım dışı* yani tonaliteye yabancı olan seslerin eserde nasıl bir armonik anlam oluşturduğunu incelemek önemlidir. Solfej çalışması kanonlarla yapılıyorsa, eserin nasıl bitirileceğinin de bu incelemelere eklenmesi gerekir.

Kanonda Başlangıç ve Bitiş

Kanonlar iki ana kategoriye ayrılır: *sonlu* kanon ve *sonsuz* kanon. Bu sınıflandırma, kanonun nasıl başladığını ve nasıl bitirileceğini tanımlar. Sonlu kanonda taklidin girişi, çoğunlukla öncül partiden yaklaşık bir veya iki ölçü sonradır.

Sonlu Kanon Başlangıç Örneği (1 Numaralı Solfej Parçası)

Yukarıdaki örnekte öncül partinin (*Fr. antecedent*) bir ölçü gecikmeyle artçıl partide (*Fr. consequent*) taklit edildiği görülmektedir. Artçıl partinin taklidi duyurduğu her ölçüde, aynı zamanda öncül partinin de yeni ürettiği kontrpuan melodisi duyurulur. Böylece öncül parti

yeni melodi ürettiği sürece kanona devam edilebilir. Bu sürekli taklidin tamamlanması ve eserin bitirilebilmesi için koda kullanılır. Aşağıdaki örneğin son iki ölçüsünde taklit bırakılmış ve kanon kodayla bitirilmiştir.

Sonlu Kanon Bitiriş Örneği (1 Numaralı Solfej Parçası)

Sonsuz kanon (*İng. round, catch, canon infinite*) tekrarlarla sürekli başa dönerek seslendirilebilecek şekilde düzenlenmiş müzik cümlelerinden oluşur. Özellikle vokal müzikte yaygınlaşan sonsuz kanon yani round'un bu düzenleme biçiminde, ölçü ölçü yapılan taklitten uzaklaşılır. Artçıl partilerin girişleri sonlu kanona göre daha uzun bir süreyi kapsar.

Sonsuz Kanon Başlangıç Örneği (23 Numaralı Solfej Parçası)

Yukarıdaki örnekte, her biri dört ölçüden üç cümleyle yazılmış kanonun öncül partisi gösterilmiştir. Round yapısındaki eserin sonunda tekrar işareti bulunur. Böylece istenen sayıda tekrar yapılabilir. Bu durumda kanonun bitirileceği noktaya önceden karar verilmelidir. Aşağıdaki örnekte partilerin girişleri görülmektedir.

Sonsuz Kanonda Birinci Partinin Girişi (23 Numaralı Solfej Parçası)

1. artçıl parti, dört ölçüde birinci cümle için öncül tarafından seslendirilmesini bekler. Ardından kanona başlar. Aşağıdaki örnekte 1. artçıl partinin başlangıcı görülmektedir.

5 *Öncül parti ikinci cümleyi söylüyor.*

1. *Artçıl parti birinci cümleyi söylüyor.*

2. *Artçıl parti 4 ölçü sonra birinci cümleyi söylemeyi bekliyor.*

Sonsuz Kanonda İkinci Partinin Girişi (23 Numaralı Solfej Parçası)

Beşinci ölçüde 1. artçıl parti kanona başladığında, öncül parti de ikinci cümleye geçmiş olur. Bu sırada 2. artçıl parti, giriş için dört ölçü daha beklemektedir.

9 *Öncül parti üçüncü cümleyi söylüyor.*

1. *Artçıl parti ikinci cümleyi söylüyor.*

2. *Artçıl parti birinci cümleyi söylüyor.*

Sonsuz Kanonda Üçüncü Partinin Girişi (23 Numaralı Solfej Parçası)

Dokuzuncu ölçüde 2. artçıl partinin de kanonu söylemeye başlamasıyla, üç parti tarafından eserin üç cümlesi aynı anda duyurulmuş olur. Yukarıdaki örnekte bu partinin girişiyile tekrar işaretinin kullanılmaya başlandığı görülmektedir.

17 *Öncül parti ikinci cümleyi söylüyor.* 20

1. *Artçıl parti birinci cümleyi söylüyor.*

2. *Artçıl parti üçüncü cümleyi söylüyor.*

Sonsuz Kanonda Bitiriş (23 Numaralı Solfej Parçası)

Kanonun son partisi olan 2. artçıl, on yedi ve yirminci ölçüler arasında üçüncü cümleyi de seslendirerek tüm cümleleri duyurmuş olur. Son partinin başlangıcında ve bitişinde kullanılan tekrar işaretleriyle dokuzuncu ve yirminci ölçüler arasında istenilen sayıda başa dönülerek kanon seslendirilebilir. Nerede tekrarın bitirilip kanonun sona ereceği konusun-

da, cümle sonu kalıfları dikkate alınır. Burada örnek olarak incelenen 23 numaralı solfej parçasının on iki, on altı ya da yirminci ölçüdeki cümle sonu kalıfları puandorgla uzatılarak kanon bitirilebilir.

Ölçü Sistemi ve Vurgu Sıralaması

Solfej çalışmalarında; eserin ölçü sistemi ve içerdiği doğal vurgu sıralaması incelenmeli, doğal vurgu sıralamasını değiştiren senkop ya da ters zamanlamaların nasıl seslendirileceği hakkında ön çalışmalar yapılmalıdır. Ölçü sisteminin tanımlanmasında en önemli belirleyici unsur *birim vuruştur*. Her ölçü, ilk bakışta kolaylıkla fark edilmeyen kısımlara ayrılır. Bu kısımlar ölçünün zamanlarıdır. Her bir zaman bir birim vuruşu temsil eder. Aşağıdaki örnek incelendiğinde, her ölçünün iki eşit parçaya ayrıldığı yani *iki zamanlı* bir ölçü olduğu görülür. Ölçüdeki zamanlar 4'lük süre değerindedir. Öyleyse bu ölçü sisteminin birim vuruşu 4'lük notadır. İkinci ölçüye bakıldığında birim vuruşun 8'lik notalarla iki eşit parçaya bölündüğü görülür. Eğer bir ölçü sisteminin birim vuruşu *iki* eşit parçaya bölünebiliyorsa, o ölçü sistemi *basit* olarak adlandırılır. 2/4'lük ölçü *iki zamanlı* ve *basit* ölçü sistemidir.

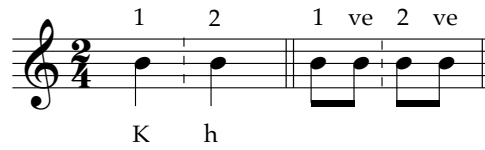

İki Zamanlı Basit Ölçü Örneği

Ölçü sisteminin özellikleri, ölçüdeki vurgu sıralamasını belirler. Her ölçünün başı en *kuvvetli* noktası, sonu ise en *zayıf* noktasıdır. İki zamanlı basit ölçü sisteminde de ölçünün birinci vuruşu *kuvvetli*, ikinci vuruşu *hafiftir*. Aşağıda üç ve dört zamanlı basit ölçü sistemlerinin vurgu sıralaması görülmektedir. 3/4'lük ölçü, birim vuruşu 4'lük süre değerinde olan *üç zamanlı basit* ölçü sistemidir. Birinci vuruş *kuvvetli*, ikinci vuruş *az kuvvetli*, üçüncü vuruş ise *hafiftir*. Dört zamanlı basit ölçü sistemi olan 4/4'lük ölçüdeyse; birinci vuruş *kuvvetli*, ikinci vuruş *hafif*, üçüncü vuruş *az kuvvetli* ve dördüncü vuruş *hafiftir*.

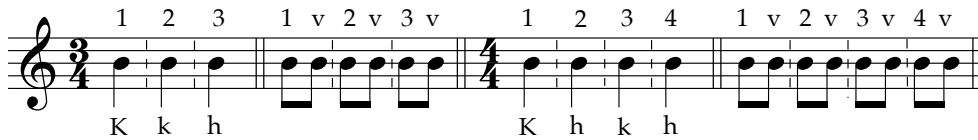

Üç ve Dört Zamanlı Basit Ölçü Örnekleri

Kuvvetli ve hafif vuruşların sıralanış şekli, eserdeki ölçü sisteminin karakterini yansıtır. Senkop, ölçü sistemindeki doğal vurgu sıralamasının değişmesi ya da aksamasıdır. Ölçünün ya da vuruşun hafif zamanındaki bir nota, kendinden sonra gelen kuvvetli zamandaki notaya bağlanır ve bu kuvveti kendi üzerine alır. Böylece hafif zamanda olmasına rağmen kuvvetli bir notaya dönüşmüştür. Aşağıdaki örnekte, hafif olması gereken ikinci zamanın,

kendinden sonraki kuvvetli zamana bağlandığı ve bu kuvveti üzerine aldığı görülmektedir. Örneğin devamındaki senkop ise birinciden farklıdır. Birbirine eşit süre değerindeki notaların bağlanmasıyla *ölçüler arasında düzenli* senkop oluşur. Örnekteki üçüncü ölçüde dörtlük notanın, ikilik notaya bağlanması *ölçüler arasında düzensiz* senkop olarak adlandırılır.

Ölçüler Arasında Düzenli/Düzensiz Senkop Örnekleri

Ölçüler arasında olduğu gibi ölçü içerisinde yapılan senkoplar da vardır. Aşağıdaki örnekte birinci ölçü; ikinci zamanın üçüncü zamana bağlanmasıyla oluşan *ölçü içinde düzenli* senkop içerir. İkinci ölçüde; ikinci zamanın son yarısı, üçüncü zamanın ilk yarısına bağlanarak *ölçü içinde düzenli* senkop oluşturur. Üçüncü ölçüde; birinci vuruşun ilk yarısı, ikinci vuruşa bağlandığı için *ölçü içinde düzensiz* senkop duyurulur. Son ölçüdeyse senkop gibi görünen ikilik süre değerindeki notayla, ölçünün ikinci zamanı en zayıf zamana bağlanır. Birbirine bağlanan iki notanın senkop oluşturabilmesi için, bu notalardan ilkinin ikincisine göre daha hafif bir zamanda olması gerekir. Örnekteki son ölçüdeyse, az kuvvetli zamandaki nota kendinden sonra gelen hafif zamandaki notaya bağlanmaktadır. Bu bağlanma ölçüde bir vurgu değişimine yol açmadığı için senkop olarak adlandırılmamalıdır.

Ölçü İçinde Düzenli/Düzensiz Senkop Örnekleri

Tıpkı senkop gibi *ters zamanlama* (Fr. *contretemps*) da ölçü sistemindeki doğal vurgu sıralamasını aksatır. Ters zamanlama, birbirine bağlanan notalarla değil, *suslarla* yapılır. Zayıf zamandaki bir notadan önce yer alan sus; bulunduğu noktada seslendirilemeyen vurguyu, kendinden sonraki notaya aktarır. Yukarıdaki senkop örneğine sus eklenmesiyle oluşan ters zamanlamalar aşağıda örneklenmiştir.

Ters Zamanlama ve Senkop Örnekleri

Birinci ve dördüncü ölçülerin başındaki dörtlük sus, ikinci ölçünün ortasında ve üçüncü ölçünün başındaki sekizlik sus; kendilerinden sonra gelen notalara aktardıkları vurgularla ters zamanlama oluştururlar.

Basit ölçü sistemindeki örneklerde açıklanan senkop ve ters zamanlamalar, bileşik ve aksak ölçü sistemleri açısından da karşılaştırmalı olarak incelenmelidir. Bileşik ölçü sisteminde birim vuruş ikiye değil üç eşit parçaya bölünür. Yaygın olarak kullanılan; iki zamanlı

bileşik ölçü sistemleri 6/8'lik ve 6/4'lük; üç zamanlı bileşik ölçü sistemleri 9/8'lik ve 9/4'lük, dört zamanlı bileşik ölçü sistemleri 12/8'lidir. Ülkemizde geleneksel olarak aksak ölçü adıyla bilinen ölçü sistemleri karma ölçü olarak tanımlanır. Bu adın verdiği aksama özelliğini karakterinde hissettiren karma ölçüler; basit ve bileşik ölçülerin birim vuruşlarının bir arada kullanılmasıyla oluşur. Yani aksak ölçüde en az bir tane *basit* ve en az bir tane *bileşik* ölçüden alınmış *birim vuruş* yer alır. Basit ve bileşik ölçülere göre çok daha fazla çeşitliliğe sahip olan aksak ölçülere 5/8'lik, 5/4'lük, 7/8'lik, 7/4'lük ölçü sistemleri örnek olarak verilebilir. Bileşik ve aksak ölçülerde de basit ölçülerde olduğu gibi zamanların sayısı, ölçünün doğal vurgu sıralamasını belirler. Hafif zamanda kullanılan senkop ve ters zamanlamalarla bu vurgu sıralamasını değiştiren aksatımlar oluşur.

Alterasyon ve Modülasyon

Solfeje başlarken; parçanın tonu, donanımı ve bu donanımın dışında kullanılan tonaliteye yabancı sesler hakkında ön çalışmalar yapılmalıdır. Donanıma yabancı olan sesin eserde hangi amaçla kullanıldığı anlaşılmaya çalışılmalıdır. Böylece bireyin; solfej parçasında duyurulması hedeflenen müzikal ifadeye hakimiyeti artar. Müzik eğitimi alan bir bireyin deşifre becerisinin gelişimi, solfej çalışmalarında karşılaştığı armonik çeşitlilikle doğru orantılıdır.

Do majör tonundaki bir solfej parçasında *si bemol* ya da *fa diyez* kullanılarak; akraba tonlara *yakın modülasyonlar* yapılabilir. Donanıma yabancı olan bu sesler, do majör tonunda *altere edilmiş akorlar* da olabilir. Bu iki seçenek arasındaki belirleyici unsur, solfej parçasındaki cümle sonu kalıplarıdır. Donanıma yabancı olan altere sesler, eserdeki cümle sonu kalıplarıyla desteklendiğinde *modülasyon* oluşur. Donanıma yabancı olan sesin modülasyona yol açmadığı durumlar *alterasyon* yani eserde kullanılan *tonalite dışı bir renk* olarak değerlendirilir.

Kanonlarla Solfej II kitabındaki parçalarda; II., IV., V. ve VI. derece akorlarını hazırlayan ara-dominant akorları, adaş minör tondan ödünç alınan akorlar, Napoliten akoru, Fransız 6'lısı, Alman 6'lısı ve Pikardi üçlüsüne yer verilmiştir.¹ Bu alterasyonlar, solfej parçalarındaki ilgili ölçülerden alınmış örnek kesitlerde incelenerek açıklanmıştır.

¹ Alterasyonlar hakkında ayrıntılı bilgi için bakabilirsiniz:

Özlem Özaltunoğlu, *Alterasyonlar ve Alterasyon İçeren 2-3 Partili Dikteler* (İstanbul: Eğitim Yayınevi, 2022).
<https://www.egitimyayinevi.com/u/egitimyayinevi/docs/t/a/tamami-ekitap-alterasyonlar-ve-alterasyon-iceren-iki-uc-partili-dikteler-1671146865.pdf>

-1-

KANONDAKİ PARTİ SAYISI | BİTİRME ŞEKLİ
1 ÖNCÜL, 1 ARTÇIL | SONLU KANON

Özlem ÖZALTUNOĞLU

Andante

mf

mf

mf

mf

ritenuito

1 numaralı solfej parçasında bir öncül ve bir artçıl parti bulunmaktadır. Öncül partinin, bir ölçü gecikmeyle artçıl partide tekrarlandığı bu eser *iki partili birlide kanon'* dur. Artçıl partide on iki ölçü boyunca taklit sürdürülmüş, ardından iki ölçü *koda* ile eser tamamlanmıştır.

Üç zamanlı basit ölçü sistemindeki eserin 7. ölçüsünde *ölçüler arasında düzensiz senkop* oluşmaktadır. Ölçüde ikinci vuruştaki *sol* sesinin, ardından gelen ölçünün birinci vuruşuna bağlanmasıyla oluşan bu senkop; artçıl partide bir ölçü gecikmeyle tekrarlanmıştır.

Do majör tonundaki solfej parçasının 10. ve 11. ölçülerinde *la bemol* sesinin kullanılmasıyla, adaş minör tondan ödünç alınan *minör subdominant akoru* oluşmuştur. Do majörün subdominant akoru, *la bemol* alterasyonu ile do minör tonunun subdominant akorunu duyurur.

-2-

KANONDAKİ PARTİ SAYISI | BİTİRME ŞEKLİ
1 ÖNCÜL, 2 ARTÇIL | SONSUZ KANON (ROUND)

Özlem ÖZALTINOĞLU

Moderato

mf

mf

mf

11

16

2 numaralı solfej parçasında bir öncül ve iki artçıl parti bulunmaktadır. Öncül partinin, dört ölçü gecikmeyle artçıl partilerde tekrarlandığı bu eser *üç partili birlide kanon'* dur. Round yapısındaki eserde, dört ölçüden oluşan üç cümle bulunur.

↓ Birinci Cümle

5 ↓ İkinci Cümle

9 ↓ Üçüncü Cümle

Eserde koda kullanılmadığı için *sonsuz kanon* yani bitiş noktası belli olmayan kanon oluşmuştur. Bu durumda; kaçınıcı tekrardan sonra eserin bitirileceğine önceden karar verilmelidir. 12, 16 ya da 20. ölçüde, her partinin seslendirdiği son nota puandorgla uzatılarak kanon bitirilebilir.

İki zamanlı bileşik ölçü sistemindeki eserin 5. ölçüsünde yer alan sekizlik suslarla *ters zamanlama* oluşmaktadır. Bu ters zamanlamalar, artçıl partiler tarafından dörder ölçülük gecikmelerle tekrarlanmıştır.

Do majör tonundaki solfej parçasında *re bemol* ve *la bemol* seslerinin kullanılmasıyla; 6, 10, 14 ve 18. ölçülerde *Napoliten* akoru duyurulur.

Do majörün II. derece akoru *re bemol* ve *la bemol* alterasyonlarıyla, *tonun adına küçük ikili uzaklıktaki majör akora* yani *Napoliten'e* dönüşür. Bu alterasyon; do majör içerisinde do frijyen modunu ya da kürdi dizisini hissettiren *tonalite dışı bir renktir*.

-3-

KANONDAKİ PARTİ SAYISI | BİTİRME ŞEKLİ
1 ÖNCÜL, 1 ARTÇIL | SONSUZ KANON (ROUND)

Werner WEHRLI²

3 numaralı solfej parçasında bir öncül ve bir artçıl parti bulunmaktadır. Öncül partinin, dört ölçü gecikmeyle artçıl partide tekrarlandığı bu eser *iki partili birlide kanon*'dur. Round yapısındaki eserde, dört ölçüden oluşan iki cümle bulunur. 8 ya da 12. ölçüde, her partinin seslendirdiği ilk nota puandorgla uzatılarak kanon bitirilebilir.

Dört zamanlı basit ölçü sistemindeki eserin eksik ölçüyle (*Alm. Auftakt*) başladığı görülmektedir. Öncül partideki bu eksik yapı, bir sonraki ölçünün son vuruşundaki sekizlik susun oluşturduğu ters zamanlamayla yinelenmektedir. Öncül partinin 8. ve 9. ölçülerinde tekrarlanan bu ters zamanlamalar, artçıl partide dört ölçü gecikmeyle duyurulmaktadır.

² Wehrli, *Kanons und Volksliedsätze*, s: 7.

-4-

KANONDAKİ PARTİ SAYISI | BİTİRME ŞEKLİ
1 ÖNCÜL, 3 ARTÇIL | SONSUZ KANON (ROUND)

Özlem ÖZALTUNOĞLU

Moderato

8

11

14

17

18

20

23

26

4 numaralı solfej parçasında bir öncül ve üç artçıl parti bulunmaktadır. Öncül partinin, dört ölçü gecikmeyle artçıl partilerde tekrarlandığı bu eser *dört partili birlide kanon'* dur. Round yapısındaki eserde, dört ölçüden oluşan dört cümle bulunur.

↓ Birinci Cümle

5 ↓ İkinci Cümle

9 ↓ Üçüncü Cümle

13 ↓ Dördüncü Cümle

16, 20, 24 ya da 28. ölçüde, her partinin seslendirdiği son nota puandorgla uzatılarak kanon bitirilebilir.

-5-

KANONDAKİ PARTİ SAYISI	BİTİRME ŞEKLİ
1 ÖNCÜL, 1 ARTÇIL	SONLU KANON

Ahmed Adnan SAYGUN³

(♩ = 72)

5 numaralı solfej parçasında bir öncül ve bir artçıl parti bulunmaktadır. Öncül partinin, dört ölçü gecikmeyle artçıl partide tekrarlandığı bu eser *iki partili birlide kanon'* dur. Artçıl partide on ölçü boyunca taklit sürdürülmüş, ardından iki ölçü *koda* ile eser tamamlanmıştır. Üç zamanlı basit ölçü sistemindeki eserde senkop ya da ters zamanlama bulunmamaktadır. La minör tonundaki solfej parçasında, dizinin 7. sesi tizleştirilerek armonik minör kullanılmıştır. Tam kalışla sona eren solfejin bitiriş kadansında, tonik üzerinde dominant abantısının çözümüyle *otantik kadans* duyurulmuştur.

³ Saygun, *Toplu Solfej II*, s: 64.

-6-

KANONDAKİ PARTİ SAYISI | BİTİRME ŞEKLİ
1 ÖNCÜL, 1 ARTÇIL | SONLU KANON

Alexandre LEMOINE⁴

Andantino

⁴Lemoine, *Solfège*, s: 22.

6 numaralı solfej parçasında bir öncül ve bir artçıl parti bulunmaktadır. Öncül partinin, iki ölçü gecikmeyle artçıl partide tekrarlandığı bu eser *iki partili birlide kanon*'dur. Artçıl partide yirmi iki ölçü boyunca taklit sürdürülmüş, ardından sekiz ölçü *koda* ile eser tamamlanmıştır. La minör tonundaki eserde, dizinin 7. sesi tizleştirilerek armonik minör duyurulmuştur.

İki zamanlı basit ölçü sistemindeki eserin 9. ölçüsünde yer alan sekizlik susla ters zamanlama oluşmaktadır. Aynı ölçüdeki dörtlük *la* notası, birinci ve ikinci zamanı birbirine bağlayan iki sekizliğin birleşimidir. Bu birleşim ölçü içinde *düzenli senkop* oluşturur.

9. ölçüdeki tartımsal yapı 13. ve 17. ölçülerde de tekrarlanarak ters zamanlama ve senkopları duyurur. Eserdeki vurgu sıralamasını değiştiren bu ters zamanlama ve senkoplar, artçıl parti tarafından iki ölçülük gecikmeyle tekrarlanmıştır. 14. ölçüdeyse dörtlük *mi* sesiyle ters zamanlama olmadan sadece senkop duyurulmuştur.

-7-

KANONDAKİ PARTİ SAYISI	BİTİRME ŞEKLİ
1 ÖNCÜL, 2 ARTÇIL	SONSUZ KANON (ROUND)

Özlem ÖZALTUNOĞLU

Moderato

7 numaralı solfej parçasında bir öncül ve iki artçıl parti bulunmaktadır. Öncül partinin, iki ölçü gecikmeyle artçıl partilerde tekrarlandığı bu eser üç partili birlide kanon'dur. Round yapısındaki eserde, iki ölçüden oluşan üç cümle bulunur. 6, 8 ya da 10. ölçüde, her partinin seslendirdiği son nota puandorgla uzatılarak kanon bitirilebilir.

Dört zamanlı basit ölçü sistemindeki eserin 3. ölçüsünde yer alan dörtlük susla ters zamanlama oluşmaktadır. Öncül partinin 3. ve 9. ölçülerinde duyurulan bu vurgu değişimi, artçıl partilerde ikişer ölçü gecikmeyle tekrarlanmıştır.

La minör tonundaki eserin, birinci cümlesinde *inici melodik minör dizi*, üçüncü cümlesinde ise *fa ve sol seslerinin tizleşmesiyle çıkıcı melodik minör dizi* kullanılmıştır. Dolayısıyla melodik minör dizisinin inici ve çıkıcı seyri, kanonun iki partisinde aynı anda duyurulmaktadır.

-8-

KANONDAKİ PARTİ SAYISI | BİTİRME ŞEKLİ
1 ÖNCÜL, 2 ARTÇIL | SONSUZ KANON (ROUND)

Özlem ÖZALTINOĞLU

Andantino

11

16

8 numaralı solfej parçasında bir öncül ve iki artçıl parti bulunmaktadır. Öncül partinin, dört ölçü gecikmeyle artçıl partilerde tekrarlandığı bu eser *üç partili birlide kanon'* dur. Round yapısındaki eserde, dört ölçüden oluşan üç cümle bulunur.

↓ Birinci Cümle

5 ↓ İkinci Cümle

9 ↓ Üçüncü Cümle

12, 16 ya da 20. ölçüde, her partinin seslendirdiği son nota puandorgla uzatılarak kanon bitirilebilir.

İki zamanlı bileşik ölçü sistemindeki eserde 6 - 7. ölçüler arasında *mi* sesinin ve 7 - 8. ölçüler arasında *re* sesinin bağlanarak uzamasıyla *ölçüler arasında düzensiz senkop* oluşmakta-

dır. Öncül partide duyurulan bu vurgu değişimi, artçıl partilerde dörder ölçü gecikmeyle tekrarlanmıştır.

La minör tonundaki solfej parçasında *si bemol* seslerinin kullanılmasıyla; 3, 7, 11, 15 ve 19. ölçülerde *Napoliten* akoru duyurulmaktadır.

La minörün II. derece akoru *si bemol* alterasyonu ile, Napoliten akoruna dönüşür. Bu alterasyon; la minör içerisinde la frijyen modunu ya da kürdi dizisini hissettiren *tonalite dışı bir renktir*.

-09-

KANONDAKİ PARTİ SAYISI | BİTİRME ŞEKLİ
1 ÖNCÜL, 2 ARTÇIL | SONSUZ KANON (ROUND)

ANONİM⁵

Andantino

6

⁵ Rimbault, *The Round, Catches and Canons of England*, s: 4.

9 numaralı solfej parçasında bir öncül ve iki artçıl parti bulunmaktadır. Öncül partinin, iki ölçü gecikmeyle artçıl partilerde tekrarlandığı bu eser *üç partili birlide kanon'* dur. Round yapısındaki eserde, iki ölçüden oluşan üç cümle bulunur.

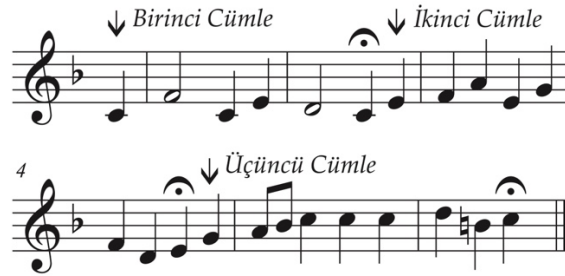

6, 8 ya da 10. ölçünün üçüncü vuruşunda, her partinin seslendirdiği nota puandorgla uzatılarak kanon bitirilebilir. Solfej parçasının tamamlanmadığını hissettiren bu bitiriş; dominant akorunun duyurduğu yarım kalıştır.

Dört zamanlı basit ölçü sistemindeki eserde senkop ya da ters zamanlama bulunmamaktadır. Fa majör tonundaki solfej parçasında *si natürel* seslerinin kullanılmasıyla; 6, 8 ve 10. ölçülerde *dominant dominantı akoru* duyurulmaktadır.

Fa majörün IV. derece akoru *si natürel* alterasyonu, köksüz dominant dominantı akoruna dönüşür. Böylece modülasyon yapılmadan fa majör içerisinde kalınarak, do majör tonunun köksüz dominant 7'lisi duyurulur.

-10-

KANONDAKİ PARTİ SAYISI | BİTİRME ŞEKLİ
1 ÖNCÜL, 2 ARTÇIL | SONSUZ KANON (ROUND)

Franz SCHUBERT⁶

Andantino

7

⁶Gänsbacher, Franz Peter Schubert's Werke. Kritische durchgesehene Gesamtausgabe, Serie 19, No 24, s: 81.

13

19

25

10 numaralı solfej parçasında bir öncül ve iki artçıl parti bulunmaktadır. Öncül partinin, altı ölçü gecikmeyle artçıl partilerde tekrarlandığı bu eser *üç partili birlide kanon*'dur. Rond yapısındaki eserde, altı ölçüden oluşan üç cümle bulunur.

↓ Birinci Cümle

7 ↓ İkinci Cümle

13 ↓ Üçüncü Cümle

18, 24 ya da 30. ölçüde, her partinin seslendirdiği son nota puandorgla uzatılarak kanon bitirilebilir. Solfej parçasının sonunda dominant akoruyla yarım kalış yapılmıştır.

İki zamanlı basit ölçü sistemindeki eserin 13. ölçüsünde dörtlük susla ters zamanlama duyurulmaktadır. Bu ters zamanlama artçıl partiler tarafından altı ölçümlük gecikmelerle tekrar edilmiştir.

Fa majör tonundaki solfej parçasının 5. ve 6. ölçülerinde, öncül partide görülen çıkıcı kromatik dizinin artçıl partilerde tekrarlanması sırasında *do diyez*, *fa diyez* ve *si natürel* alterasyonları kullanılmıştır. *Si natürel* alterasyonu, bu kromatik çıkıcı diziden bağımsız olarak 9. ölçüde de yer almaktadır.

Fa majörün III. derece akoru *do diyez* alterasyonu ile, VI. derecenin dominant akoruna dönüşür. Ardından çözüldüğü akor ise subdominanttır. *Fa diyez* alterasyonu ile, 5'li tizleşmiş IV. derece 7'li akoru duyurulur. 18. ölçüdeyse *si natürel* alterasyonu ile, II. derece akoru *dominant dominantı* akoruna dönüşür.

-11-

KANONDAKİ PARTİ SAYISI | BİTİRME ŞEKLİ
1 ÖNCÜL, 3 ARTÇIL | SONSUZ KANON (ROUND)

Joseph HAYDN⁷

Adagio

f

f

6

f

⁷Haydn, 42 Canons für Drey und Mehrere Singstimmen, s: 18-19.

11

f

16

21

26

11 numaralı solfej parçasında bir öncül ve üç artçıl parti bulunmaktadır. Öncül partinin, dört ölçü gecikmeyle artçıl partilerde tekrarlandığı bu eser *dört partili birlide kanon*'dur. Round yapısındaki eserde, dört ölçüden oluşan dört cümle bulunur.

↓ Birinci Cümle

4

↓ İkinci Cümle

8

↓ Üçüncü Cümle

12

↓ Dördüncü Cümle

16, 20, 24 ya da 28. ölçünün ikinci vuruşunda, her partinin seslendirdiği nota puandorgla uzatılarak kanon bitirilebilir.

Üç zamanlı basit ölçü sistemindeki eserin 9, 10 ve 11. ölçülerindeki suslarla ters zamanlama duyurulmaktadır. Bu ters zamanlamalar artçıl partiler tarafından dörder ölçülük gecikmelerle tekrar edilmiştir.

Fa majör tonundaki solfej parçasında *fa diyez* seslerinin kullanılmasıyla; 9, 13, 17, 21 ve 25. ölçülerde *II. derecenin dominant akoru* duyurulmaktadır.

Fa majörün VI. derece akoru *fa diyez* alterasyonu ile, II. derecenin dominant akoruna dönüşür. Bu alterasyonla; fa majör içerisinde sol minörü hissettiren *tonalite dışı bir renk* oluşur.

-12-

KANONDAKİ PARTİ SAYISI	BİTİRME ŞEKLİ
1 ÖNCÜL, 1 ARTÇIL	SONSUZ KANON (ROUND)

Werner WEHRLI⁸

Moderato

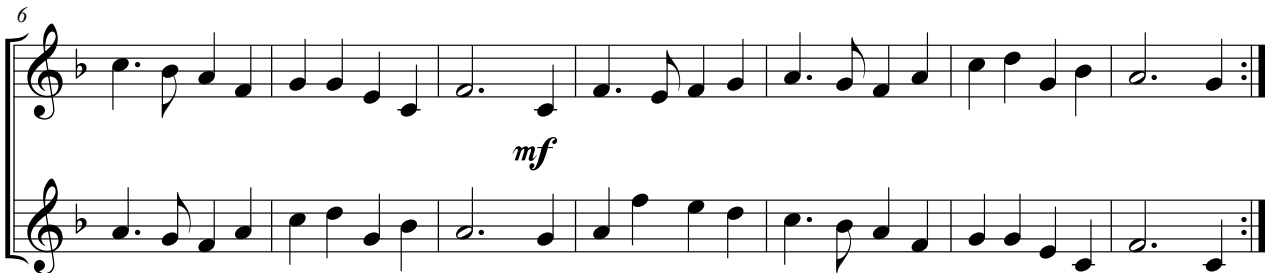

⁸ Wehrli, *Kanons und Volksliedsätze*, s: 12.

12 numaralı solfej parçasında bir öncül ve bir artçıl parti bulunmaktadır. Öncül partinin, dört ölçü gecikmeyle artçıl partide tekrarlandığı bu eser *iki partili birlide kanon*'dur. Round yapısındaki eserde, dört ölçüden oluşan iki cümle bulunur.

8 ya da 12. ölçüde, her partinin seslendirdiği ilk nota puandorgla uzatılarak kanon bitirilebilir. Dört zamanlı basit ölçü sistemindeki solfej, eksik ölçüyle başlamaktadır. Fa majör tonundaki kanonda, donanıma yabancı bir ses kullanılmamıştır.

-13-

KANONDAKİ PARTİ SAYISI | BİTİRME ŞEKLİ
1 ÖNCÜL, 3 ARTÇIL | SONSUZ KANON (ROUND)

Joseph HAYDN⁹

Nicht zu langsam.

⁹Anschütz, *Musikalisches Schulgesangbuch*, s: 68-69.

11

13 numaralı solfej parçasında bir öncül ve üç artçıl parti bulunmaktadır. Öncül partinin, iki ölçü gecikmeyle artçıl partilerde tekrarlandığı bu eser *dört partili birlide kanon*'dur. Rond yapısındaki eserde, iki ölçüden oluşan dört cümle bulunur.

9, 11, 13 ya da 15. ölçünün birinci vuruşu puandorgla uzatılarak kanon bitirilebilir. Bu sırada *do, si, la* seslerini söyleyen parti ise gecikmeli olarak ikinci vuruştaki *la* sesiyle bitişe katılır. Üç zamanlı basit ölçü sistemindeki eserde 7. ve 9. ölçülerdeki sekizlik suslarla ters zamanlamalar duyurulmaktadır. Bu ters zamanlamalar artçıl partiler tarafından iki ölçülik gecikmelerle tekrar edilmiştir.

-14-

KANONDAKİ PARTİ SAYISI | BİTİRME ŞEKLİ
1 ÖNCÜL, 2 ARTÇIL | SONSUZ KANON (ROUND)

ANONİM¹⁰

Andantino

14 numaralı solfej parçasında bir öncül ve iki artçıl parti bulunmaktadır. Öncül partinin, dört ölçü gecikmeyle artçıl partilerde tekrarlandığı bu eser *üç partili birden kanon*'dur. Round yapısındaki eserde, dört ölçüden oluşan üç cümle bulunur.

¹⁰ Rimbault, *The Round, Catches and Canons of England*, s: 15.

↓ Birinci Cümle

5 ↓ İkinci Cümle

9 ↓ Üçüncü Cümle

12, 16 ya da 20. ölçünün birinci vuruşu puandorgla uzatılarak kanon bitirilebilir. Dört zamanlı basit ölçü sistemindeki eserde senkop ya da ters zamanlama bulunmamaktadır. Re minör tonundaki solfej parçasında, dizinin 7. sesi tizleştirilerek armonik minör kullanılmıştır.

-15-

KANONDAKİ PARTİ SAYISI | BİTİRME ŞEKLİ
1 ÖNCÜL, 1 ARTÇIL | SONLU KANON

Özlem ÖZALTUNOĞLU

Andante

6

11

16

allargando

15 numaralı solfej parçasında bir öncül ve bir artçıl parti bulunmaktadır. Öncül partinin, bir ölçü gecikmeyle artçıl partide tekrarlandığı bu eser *iki partili birlide kanon*'dur. Artçıl partide on beş ölçü boyunca taklit sürdürülmüş, ardından bir ölçü *koda* ile eser tamamlanmıştır. Eserde *koda* kullanıldığı için *sonlu kanon* oluşmuştur.

İki zamanlı bileşik ölçü sistemindeki eserde senkop ya da ters zamanlama bulunmamaktadır. Re minör tonundaki solfej parçasında, dizinin 7. sesi tizleştirilerek armonik minör kullanılmıştır. Son ölçüde *fa diyez* alterasyonu ile *pikardi üçlüsü* (*Fr. tierce de Picardie*) duyurulmuştur.

-16-

KANONDAKİ PARTİ SAYISI | BİTİRME ŞEKLİ
1 ÖNCÜL, 2 ARTÇIL | SONSUZ KANON (ROUND)

Özlem ÖZALTINOĞLU

Moderato

16

mf

mf

mf

21

mf

mf

mf

26

mf

mf

31

mf

mf

36

16 numaralı solfej parçasında bir öncül ve iki artçıl parti bulunmaktadır. Öncül partinin, sekiz ölçü gecikmeyle artçıl partilerde tekrarlandığı bu eser *üç partili birlide kanon'* dur. Round yapısındaki eserde, sekiz ölçüden oluşan üç cümle bulunur.

Birinci Cümle

7

İkinci Cümle

13

Üçüncü Cümle

19

24, 32 ya da 40. ölçünün birinci vuruşu puandorgla uzatılarak kanon bitirilebilir. İki zamanlı basit ölçü sistemindeki eserde 17, 19, 21 ve 23. ölçülerdeki dörtlük suslarla ters zamanlamalar duyurulmaktadır. Bu ters zamanlamalar artçıl partiler tarafından sekizer ölçülük gecikmelerle tekrar edilmiştir.

-17-

KANONDAKİ PARTİ SAYISI | BİTİRME ŞEKLİ
1 ÖNCÜL, 2 ARTÇIL | SONSUZ KANON (ROUND)

William HAYES¹¹

Allegro moderato

¹¹Metcalfe, *Novello's School Round-Book I*, s: 9.

10

17 numaralı solfej parçasında bir öncül ve iki artçıl parti bulunmaktadır. Öncül partinin, birer ölçü gecikmeyle artçıl partilerde tekrarlandığı bu eser *üç partili birlide kanon'* dur.

Partilerin girişleri; Round'daki yaygın kullanımdan farklıdır. İki ölçüden oluşan üç cümlelerin yer aldığı öncül parti, iki ölçü yerine birer ölçü gecikmeyle taklit edilmektedir.

10, 12 ya da 14. ölçünün son vuruşu puandorgla uzatılarak kanon bitirilebilir. İki zamanlı bileşik ölçü sistemindeki eserde senkop ya da ters zamanlama bulunmamaktadır. Sol majör tonundaki kanonun bitirişinde dominant üzerinde *yarım kalış* duyurulmuştur.

12

-18-

KANONDAKİ PARTİ SAYISI | BİTİRME ŞEKLİ
1 ÖNCÜL, 2 ARTÇIL | SONSUZ KANON (ROUND)

Antonio CALDARA¹²

Andantino

mf

mf

11

mf

¹² Mandyczewski, *Denkmäler der Tonkunst in Österreich*, s: 100.

21

18 numaralı solfej parçasında bir öncül ve iki artçıl parti bulunmaktadır. Öncül partinin, altı ölçü gecikmeyle artçıl partilerde tekrarlandığı bu eser *üç partili birlide kanon*'dur. Rond yapısındaki eserde, altı ölçüden oluşan üç cümle bulunur.

↓ Birinci Cümle

7

↓ İkinci Cümle

13

↓ Üçüncü Cümle

18, 24 ya da 30. ölçülerde her partinin seslendirdiği nota puandorgla uzatılarak kanon bitirilebilir. Üç zamanlı basit ölçü sistemindeki eserde senkop ya da ters zamanlama bulunmamaktadır. Sol majör tonundaki kanonda, donanıma yabancı bir ses kullanılmamıştır.

-19-

KANONDAKİ PARTİ SAYISI | BİTİRME ŞEKLİ
1 ÖNCÜL, 2 ARTÇIL | SONSUZ KANON (ROUND)

Joseph HAYDN¹³

Andante

mf

6

mf

¹³Haydn, 42 Canons für Drey und Mehrere Singstimmen, s: 12.

11

mf

16

21

26

31

19 numaralı solfej parçasında bir öncül ve iki artçıl parti bulunmaktadır. Öncül parti- nin, yedi ölçü gecikmeyle artçıl partilerde tekrarlandığı bu eser *üç partili birlide kanon'* dur. Ro- und yapısındaki eserde, yedi ölçüden oluşan üç cümle bulunur.

Birinci Cümle

7

İkinci Cümle

14

Üçüncü Cümle

15, 22 ya da 29. ölçülerde her partinin seslendirdiği ilk nota puandorgla uzatılarak kanon bitirilebilir.

İki zamanlı basit ölçü sistemindeki eserin eksik ölçüyle başladığı görülmektedir. Eser boyunca, eksik ölçüdeki cümle yapısını tekrarlayan sekizlik suslarla ters zamanlamalar duyurulmaktadır. İlk ölçüde 16'lık, üçüncü ölçüde de 8'lik süre değerindeki abantı sesleri (*It. appoggiature*), kendilerinden sonra gelen esas notaya bağlanmıştır. Esas notadan daha küçük yazılan abantı sesi; kendi süre değerini bağlanmış olduğu esas notadan alır ve böylece esas notanın süre değerini kısaltır.

Sol majör tonundaki solfej parçasında *do diyez* sesinin kullanılmasıyla; 16, 23 ve 30. ölçülerde *dominant dominantı akoru* duyurulmaktadır.

Sol majörün II. derece akoru *do diyez* alterasyonu ile, dominantın dominantına dönüşür. Bu alterasyonla; sol majör içerisinde re majörü hissettiren *tonalite dışı bir renk* oluşur.

-20-

KANONDAKİ PARTİ SAYISI | BİTİRME ŞEKLİ
1 ÖNCÜL, 2 ARTÇIL | SONSUZ KANON (ROUND)

William HAYES¹⁴

Andantino

mf

mf

mf

¹⁴Metcalfe, *Novello's School Round-Book II*, s: 48-49.

20 numaralı solfej parçasında bir öncül ve iki artçıl parti bulunmaktadır. Öncül partinin, iki ölçü gecikmeyle artçıl partilerde tekrarlandığı bu eser *üç partili birlide kanon*'dur. Round yapısındaki eserde, iki ölçüden oluşan üç cümle bulunur. 7, 9 ya da 11. ölçülerde her partinin seslendirdiği ilk nota puandorgla uzatılarak kanon bitirilebilir.

İki zamanlı bileşik ölçü sistemindeki eserin 1, 2 ve 4. ölçülerinde yer alan 16'lık süre değerindeki abantı sesleri (*It. appoggiature*), bağlanmış oldukları esas notayı kendi süre değerleri kadar kısaltarak seslendirilmektedir. Birinci ölçüdeki sekizlik susla oluşan ters zamanlama, artçıl partilerde iki ölçü gecikmeyle tekrarlanmaktadır. Sol majör tonundaki kanonda, donanıma yabancı bir ses kullanılmamıştır.

-21-

KANONDAKİ PARTİ SAYISI | BİTİRME ŞEKLİ
1 ÖNCÜL, 2 ARTÇIL | SONSUZ KANON (ROUND)

Özlem ÖZALTUNOĞLU

Allegro moderato

21 numaralı solfej parçasında bir öncül ve iki artçıl parti bulunmaktadır. Öncül partinin, dört ölçü gecikmeyle artçıl partilerde tekrarlandığı bu eser *üç partili birlide kanon*'dur. Rond yapısındaki eserde, dört ölçüden oluşan üç cümle bulunur.

12, 16 ya da 18. ölçülerde her partinin seslendirdiği nota puandorgla uzatılarak kanon bitirilebilir. İki zamanlı bileşik ölçü sistemindeki eserde senkop ya da ters zamanlama bulunmamaktadır.

Mi minör tonundaki eserin, 5. ölçüsünde inici melodik minör, 10. ölçüsünde armonik minör, 12. ölçüsünde de çıkıcı melodik minör dizisi kullanılmıştır. *La diyez* sesinin kullanılmasıyla; 6, 10, 14 ve 18. ölçülerde artmış 6'lı akoru oluşturur.

Mi minörde; II. derece akorunun beşlisi basa gelmiş, *la diyez* kullanılmasıyla basın üzerinde artmış 6'lı aralığı oluşmuştur. Bu artmış 6'lının ters yönde hareketle oktav aralığına çözülmesi beklenir. *La diyez* ve *do* seslerinin ters yönde hareketle *si* oktavına ilerleyişi artmış 6'lı akorunun karakteristik çözümünü duyurur. Bu altere akor yedilisi atılmış bir Fransız 6'lısıdır (Fr⁺⁶).

-22-

KANONDAKİ PARTİ SAYISI | BİTİRME ŞEKLİ
 1 ÖNCÜL, 3 ARTÇIL | SONSUZ KANON (ROUND)

Werner WEHRLI¹⁵

Adagio ♩ = 56

¹⁵ Wehrli, *Kanons und Volksliedsätze*, s: 14.

22 numaralı solfej parçasında bir öncül ve üç artçıl parti bulunmaktadır. Öncül partinin, iki ölçü gecikmeyle artçıl partilerde tekrarlandığı bu eser *dört partili birlide kanon*'dur. Rond yapısındaki eserde, iki ölçüden oluşan üç cümle bulunur.

8, 10, 12 ya da 14. ölçünün üçüncü vuruşundaki sesler puandorgla uzatılarak kanon bitirilebilir.

Dört zamanlı basit ölçü sistemindeki eserin eksik ölçüyle başladığı görülmektedir. Öncül partinin 6. ölçüsündeki sekizlik sus ve 8. ölçüsündeki dörtlük susla ters zamanlamalar duyurulmaktadır. Bu ters zamanlamalar artçıl partiler tarafından ikişer ölçülük gecikmelerle tekrar edilmiştir. Mi minör tonundaki solfej parçasında, dizinin 7. sesi tizleştirilerek armonik minör kullanılmıştır.

-23-

KANONDAKİ PARTİ SAYISI | BİTİRME ŞEKLİ
1 ÖNCÜL, 2 ARTÇIL | SONSUZ KANON (ROUND)

Özlem ÖZALTINOĞLU

Andante

23 numaralı solfej parçasında bir öncül ve iki artçıl parti bulunmaktadır. Öncül partinin, dört ölçü gecikmeyle artçıl partilerde tekrarlandığı bu eser *üç partili birlide kanon'*dur. Round yapısındaki eserde, dörder ölçülük üç cümle bulunur. 12, 16 ya da 20. ölçünün son sesleri pu-andorgla uzatılarak kanon bitirilebilir.

Üç zamanlı basit ölçü sistemindeki eserin 2. ve 3. ölçüleri arasında bağlanan si notalarıyla ölçüler arasında *düzensiz senkop* oluşmaktadır. Aynı şekilde 7. ve 8. ölçüler arasında bağlanarak uzayan si notaları da senkopludur. 9. ve 10. ölçülerin ikinci vuruşlarındaki dörtlük suslarla ters zamanlamalar duyurulmaktadır. Eserin doğal vurgu sıralamasını aksatan bu senkop ve ters zamanlamalar, artçıl partiler tarafından dört ölçü gecikmeyle tekrarlanmaktadır. Mi minör tonundaki solfej parçasında, dizinin 7. sesi tizleştirilerek armonik minör kullanılmıştır. 2. ölçüde *do* ve *re* seslerinin, tizleşmeden donanımdaki haliyle çıkıcı yöndeki hareketi; mi minör içerisinde mi eolyen modunu hissettirir.

-24-

KANONDAKİ PARTİ SAYISI | BİTİRME ŞEKLİ
1 ÖNCÜL, 3 ARTÇIL | SONSUZ KANON (ROUND)

Özlem ÖZALTUNOĞLU

Andantino

24 numaralı solfej parçasında bir öncül ve üç artçıl parti bulunmaktadır. Öncül parti- nin, iki ölçü gecikmeyle artçıl partilerde tekrarlandığı bu eser *dört partili birlide kanon'* dur. Ro- und yapısındaki eserde, iki ölçüden oluşan dört cümle bulunur. 8, 10, 12 ya da 14. ölçünün son sesleri puandorgla uzatılarak kanon bitirilebilir.

İki zamanlı bileşik ölçü sistemindeki eserin 4. ve 5. ölçüleri arasında bağlanan si notaları *ölçüler arasında düzensiz senkop* oluşmaktadır. Aynı şekilde 6. ve 7. ölçüler arasında bağlanarak uzayan *mi* notaları da senkopludur. Eserin doğal vurgu sıralamasını aksatan bu senkoplar, artçıl partiler tarafından iki ölçü gecikmeyle tekrarlanmaktadır.

Mi minör tonundaki solfej parçasında, dizinin 7. sesi tizleştirilerek armonik minör kullanılmıştır. Donanımda yer almayan *sol diyez* seslerinin duyurulmasıyla IV. derecenin dominant akoru oluşur.

Mi minörde *tonik akorunun üçlüsü* tizleşerek, IV. dereceye çözülen bir *ara-dominant* akoruna dönüşmüştür. Böylece modülasyon yapılmadan mi minör içerisinde kalınarak, la minör tonunun dominant 7'lisi duyurulur.

-25-

KANONDAKİ PARTİ SAYISI	BİTİRME ŞEKLİ
1 ÖNCÜL, 3 ARTÇIL	SONSUZ KANON (ROUND)

ANONİM¹⁶

Andantino

¹⁶ Rimbault, *The Round, Catches and Canons of England*, s: 18.

25 numaralı solfej parçasında bir öncül ve üç artçıl parti bulunmaktadır. Öncül partinin, iki ölçü gecikmeyle artçıl partilerde tekrarlandığı bu eser *dört partili birlide kanon*'dur. Round yapısındaki eserde, iki ölçüden oluşan dört cümle bulunur.

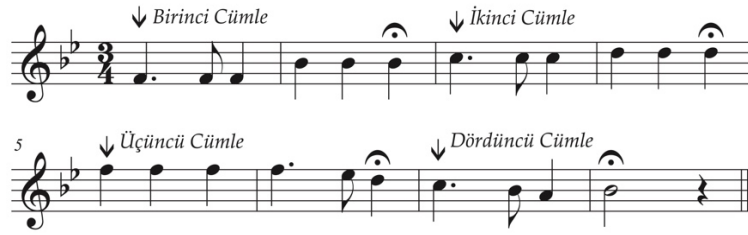

8, 10, 12 ya da 14. ölçünün son sesleri puandorgla uzatılarak kanon bitirilebilir. Üç zamanlı basit ölçü sistemindeki eserde senkop ya da ters zamanlama bulunmamaktadır. Si bemol majör tonundaki solfej parçasında, donanıma yabancı bir ses kullanılmamıştır.

-26-

KANONDAKİ PARTİ SAYISI	BİTİRME ŞEKLİ
1 ÖNCÜL, 2 ARTÇIL	SONSUZ KANON (ROUND)

John HILTON¹⁷

Andantino

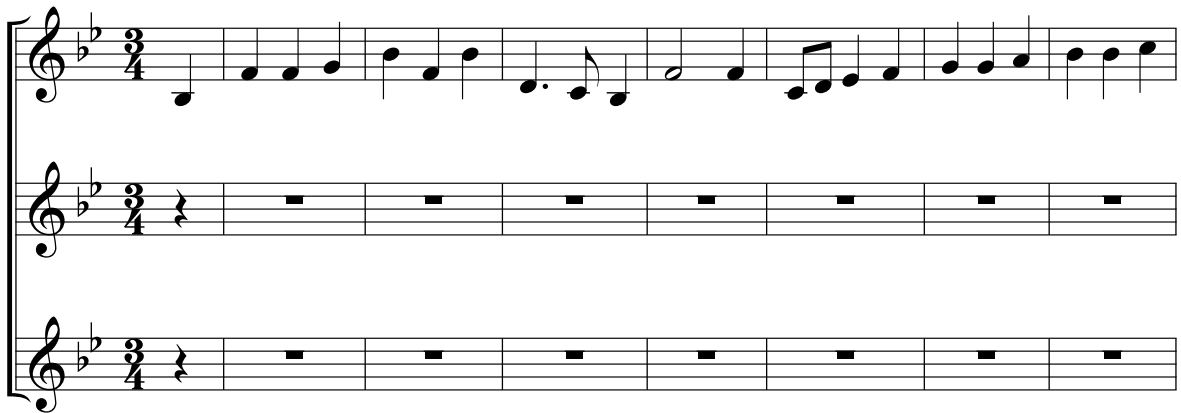

¹⁷ Rimbault, *The Round, Catches and Canons of England*, s: 20.

8

16

24

26 numaralı solfej parçasında bir öncül ve iki artçıl parti bulunmaktadır. Öncül partinin, sekiz ölçü gecikmeyle artçıl partilerde tekrarlandığı bu eser *üç partili birlide kanon'* dur. Round yapısındaki eserde, sekiz ölçüden oluşan dört cümle bulunur.

Eserde koda kullanılmadığı için *sonsuz kanon* oluşmuştur. 24, 32 ya da 40. ölçünün ilk sesleri puandorgla uzatılarak kanon bitirilebilir. Üç zamanlı basit ölçü sistemindeki eserde senkop ya da ters zamanlama bulunmamaktadır. Si bemol majör tonundaki solfej parçasında, donanıma yabancı bir ses kullanılmamıştır.

-27-

KANONDAKİ PARTİ SAYISI | BİTİRME ŞEKLİ
1 ÖNCÜL, 2 ARTÇIL | SONSUZ KANON (ROUND)

Samuel WEBBE¹⁸

Allegro

mf

mf

mf

mf

¹⁸ Webbe, *A Fourth Book of Catches, Canons and Glees*, s: 21.

11

16

27 numaralı solfej parçasında bir öncül ve iki artçıl parti bulunmaktadır. Öncül partinin, dört ölçü gecikmeyle artçıl partilerde tekrarlandığı bu eser *üç partili birlide kanon*'dur. Round yapısındaki eserde, dört ölçüden oluşan üç cümle bulunur. 12, 16 ya da 20. ölçünün ilk sesleri puandorgla uzatılarak kanon bitirilebilir.

↓ Birinci Cümle

5 ↓ İkinci Cümle

9 ↓ Üçüncü Cümle

Dört zamanlı basit ölçü sistemindeki eserin 5, 6, 7, 9 ve 10. ölçülerindeki sekizlik suslarla ters zamanlamalar; 7 ve 8. ölçüler arasında bağlanarak uzayan si bemol sesiyle ölçüler arasında düzenli senkop oluşmaktadır. Eserin doğal vurgu sıralamasını aksatan bu senkop ve ters zamanlamalar, artçıl partiler tarafından dört ölçü gecikmeyle tekrarlanmaktadır.

12. ölçüdeki öncül partide aynı anda *si bemol* ve *re* seslerinin yer aldığı görülmektedir. Bu noktada öncül partiyi seslendiren bireylerin iki gruba ayrılarak *si bemol* ve *re* seslerini paylaşması gerekir. Ancak parti bir kişi tarafından seslendirildiğinde, akorun üçlüsünü kullanabilmek için *si bemol* sesi yerine *re* sesini duyurmak daha doğru olacaktır. Öncül partinin taklit edildiği artçıl partilerde de aynı bakışla hareket etmek gerekir. Si bemol majör tonundaki solfej parçasında, donanımına yabancı bir ses kullanılmamıştır. Tam kalışla sona eren solfejin bitiriş kadansında, dominant akorunun toniğe bağlanmasıyla *otantik kadans* duyurulmuştur.

-28-

KANONDAKİ PARTİ SAYISI | BİTİRME ŞEKLİ
1 ÖNCÜL, 2 ARTÇIL | SONSUZ KANON (ROUND)

Ludwig van BEETHOVEN¹⁹

Moderato

¹⁹Unger, Ludwig van Beethoven's Werke, Serie 23: Lieder und Gesänge, No 256, s: 22.

15

22

29

28 numaralı solfej parçasında bir öncül ve iki artçıl parti bulunmaktadır. Öncül partinin, yedi ölçü gecikmeyle artçıl partilerde tekrarlandığı bu eser *üç partili birlide kanon'* dur. Round yapısındaki eserde, yedi ölçüden oluşan üç cümle bulunur.

21, 28 ya da 35. ölçüde kanon bitirilebilir. Sol minör tonundaki solfej parçasında, dizinin 7. sesi tizleştirilerek armonik minör kullanılmıştır. Tam kalışla sona eren solfejin bitiriş kadansında, dominant akorunun toniğe bağlanmasıyla *otantik kadans* duyurulmuştur.

Dört zamanlı basit ölçü sistemindeki eserin 1, 2, 3, 4 ve 15. ölçülerindeki dörtlük suslarla, 16, 17 ve 18. ölçülerdeki sekizlik suslarla ters zamanlamalar oluşmaktadır. Eserin doğal vurgu sıralamasını aksatan bu ters zamanlamalar, artçıl partiler tarafından yedi ölçü gecikmeyle tekrarlanmaktadır.

-29-

KANONDAKİ PARTİ SAYISI | BİTİRME ŞEKLİ
1 ÖNCÜL, 2 ARTÇIL | SONSUZ KANON (ROUND)

Antonio CALDARA²⁰

Non tanto allegro

²⁰ Mandyczewski, *Denkmäler der Tonkunst in Österreich*, s: 102.

5

7

9

29 numaralı solfej parçasında bir öncül ve iki artçıl parti bulunmaktadır. Öncül partinin, iki ölçü gecikmeyle artçıl partilerde tekrarlandığı bu eser üç partili birlide kanon'dur. Rondoyu oluşturan eserde, iki ölçüden oluşan üç cümle bulunur.

6, 8 ya da 10. ölçüde kanon bitirilebilir. Dört zamanlı bileşik ölçü sistemindeki eserde senkop ya da ters zamanlama bulunmamaktadır. Sol minör tonundaki solfej parçasında *mi natürel* ve *fa diyez* kullanılması; 3. ölçüde çıkıcı melodik minörü duyurur. *La bemol* sesinin kullanılmasıyla; 4, 6, 8 ve 10. ölçülerde *Napoliten* akoru oluşur.

Sol minörün II. derece akoru *la bemol* alterasyonu ile *Napoliten* akoruna dönüşür. Bu alterasyonla; sol minör içerisinde sol frijyen modunu ya da kürdi dizisini hissettiren *tonalite dışı bir renk* oluşur.

-30-

KANONDAKİ PARTİ SAYISI | BİTİRME ŞEKLİ
 1 ÖNCÜL, 2 ARTÇIL | SONSUZ KANON (ROUND)

Friedrich KUHLAU²¹

Andantino

²¹Kuhlau, *Comische Canons für drei Männerstimmen*, s: 3.

10

14

18

30 numaralı solfej parçasında bir öncül ve iki artçıl parti bulunmaktadır. Öncül partinin, dört ölçü gecikmeyle artçıl partilerde tekrarlandığı bu eser *üç partili birlide kanon'* dur. Rond yapısındaki eserde, dört ölçüden oluşan üç cümle bulunur.

Dört zamanlı basit ölçü sistemindeki eserin 3, 9 ve 11. ölçülerindeki sekizlik suslarla ters zamanlamalar oluşmaktadır. Eksik ölçüyle başlayan öncül partinin taklit edildiği cümle girişlerinde de dörtlük suslarla yapılan ters zamanlamalar görülmektedir. Eserin doğal vurgu sıralamasını aksatan bu ters zamanlamalar, artçıl partiler tarafından dört ölçü gecikmeyle tekrarlanmaktadır. 13, 17 ya da 21. ölçülerin ilk seslerinde kanon bitirilebilir.

Sol minör tonundaki solfej parçasında *mi natürel* ve *fa diyez* kullanılması çıkıcı melodik minörü duyurur. *Do diyez* sesinin kullanılmasıyla köksüz dominant dominantı 9'usu oluşur.

Sol minörün IV. derece 7'li akoru *do diyez* alterasyonuyla dominantın dominantına dönüşür. Böylece modülasyon yapılmadan sol minör içerisinde kalınarak, akraba dominant tonunun köksüz dominant 9'usu duyurulur.

-31-

KANONDAKİ PARTİ SAYISI | BİTİRME ŞEKLİ
 1 ÖNCÜL, 3 ARTÇIL | SONSUZ KANON (ROUND)

Johannes BRAHMS²²

Allegretto

The musical score is written for four voices in D major (two sharps). The tempo is Allegretto. The first system shows the first part (1 Öncül) and the first three parts (3 Artçıl) starting. The first part begins with a whole rest, followed by a half rest, and then a quarter rest. The second part begins with a whole rest, followed by a half rest, and then a quarter rest. The third part begins with a whole rest, followed by a half rest, and then a quarter rest. The fourth part begins with a whole rest, followed by a half rest, and then a quarter rest. The dynamics are *p* (cresc.). The second system shows the continuation of the parts. The first part begins with a whole rest, followed by a half rest, and then a quarter rest. The second part begins with a whole rest, followed by a half rest, and then a quarter rest. The third part begins with a whole rest, followed by a half rest, and then a quarter rest. The fourth part begins with a whole rest, followed by a half rest, and then a quarter rest. The dynamics are *p* (cresc.).

²²Mandyczewski, *Sämtliche Werke, Band 21: Mehrstimmige Gesänge ohne Begleitung*, s: 2-3.

13

p (cresc.)

19

p (cresc.)

31 numaralı solfej parçasında bir öncül ve üç artçıl parti bulunmaktadır. Öncül partinin, üç ölçü gecikmeyle artçıl partilerde tekrarlandığı bu eser *dört partili birlide kanon'* dur. Round yapısındaki eserde, üç ölçüden oluşan dört cümle bulunur.

↓ Birinci Cümle

4

↓ İkinci Cümle

7

↓ Üçüncü Cümle

10

↓ Dördüncü Cümle

12, 15, 18 ya da 21. ölçülerin son seslerinde kanon bitirilebilir. Üç zamanlı basit ölçü sistemindeki eserde senkop ya da ters zamanlama bulunmamaktadır. Re majör tonundaki kanonda, donanımına yabancı bir ses kullanılmamıştır. 2. ölçüde 8'lik süre değerindeki çarpma sesleri (İt. *acciaccatura*), kendinden sonra gelen esas notaya bağlanmıştır. Esas notadan daha küçük yazılan ve üzerinde eğik bir çizgi bulunan çarpma sesi; mümkün olan en kısa süre değerini, bağlanmış olduğu esas notadan alır ve böylece esas notanın süre değerini olabildiğince az bir süre değerinde kısaltır.

-32-

KANONDAKİ PARTİ SAYISI | BİTİRME ŞEKLİ
1 ÖNCÜL, 2 ARTÇIL | SONLU KANON

Wolfgang Amadeus MOZART²³

Allegro moderato

²³Nottebohm, *Mozart's Werke, Serie VII: Lieder und Kanons, Band 2*, s: 18.

32 numaralı solfej parçasında bir öncül ve iki artçıl parti bulunmaktadır. Öncül partinin, birer ölçü gecikmeyle artçıl partilerde tekrarlandığı bu eser *üç partili birlide kanon*'dur. Artçıl partilerin ilkinde yirmi beş, ikincisinde yirmi dört ölçü boyunca taklit sürdürülmüş, ardından iki ölçü *koda* ile eser tamamlanmıştır. Eserde koda kullanıldığı için *sonlu kanon* oluşmuştur.

İki zamanlı basit ölçü sistemindeki kanonun 3-4. ölçülerinde la seslerinin bağlanmasıyla *ölçüler arasında düzensiz*; 11-12. ölçülerinde yine la seslerinin bağlanmasıyla *ölçüler arasında düzenli senkoplar* oluşur.

6. ve 12. ölçülerde ise ikilik notaların oluşturduğu ölçü içinde düzenli senkoplar bulunmaktadır. Bu senkoplar artçıl partilerde birer ölçü gecikmeyle tekrarlanmıştır.

Re majör tonundaki solfej parçasının 7. ölçüsünde *do natürel* sesinin duyurulmasıyla IV. derecenin dominant akoru oluşur.

7, 8 ve 9. ölçülerde; tonik akorunun 7'lisi pestleşmiş ve subdominantı hazırlayan bir ara-dominant akoruna dönüşmüştür. Böylece modülasyon yapılmadan re majör içerisinde kalınarak, sol majör tonunun dominant akoru duyurulur.

-33-

KANONDAKİ PARTİ SAYISI | BİTİRME ŞEKLİ
1 ÖNCÜL, 2 ARTÇIL | SONSUZ KANON

Friedrich KUHLAU²⁴

Allegro moderato

²⁴Kuhlau, *Comische Canons für drei Männerstimmen*, s: 8.

11

17

24

33 numaralı solfej parçasında bir öncül ve iki artçıl parti bulunmaktadır. Öncül partinin, iki ölçü gecikmeyle artçıl partilerde tekrarlandığı bu eser *üç partili birlide kanon'*dur. 5. ölçüde, her partinin seslendirdiği ilk nota puandorgla uzatılarak kanon bitirilebilir.

İki zamanlı basit ölçü sistemindeki kanonda; öncül partinin 17-18. ölçülerinde *re* seslerinin bağlanmasıyla ölçüler arasında düzensiz; 2, 21 ve 22. ölçülerinde dörtlük notalarla ölçü içinde düzenli senkoplar oluşur.

3. ve 11. ölçülerdeki öncül partide ise sekizlik susların oluşturduğu ters zamanlamalar bulunmaktadır. Eserdeki vurgu sıralamasını değiştiren bu senkop ve ters zamanlamalar artçıl partilerde ikişer ölçü gecikmeyle tekrarlanmıştır.

Re majör tonundaki solfej parçasında *fa* natürel sesinin duyurulması tonalite dışı bir renk değil; *adaş minör tona modülasyon* olarak değerlendirilir. Fa seslerinin natürel olarak kullanıldığı 11. ölçüde *re minöre* modülasyon yapılmış, *fa diyez* seslerinin yeniden duyurulmasıyla *re majör* tonuna dönmüştür.

-34-

KANONDAKİ PARTİ SAYISI | BİTİRME ŞEKLİ
1 ÖNCÜL, 3 ARTÇIL | SONSUZ KANON (ROUND)

Özlem ÖZALTUNOĞLU

Adagio

5

9

13

17

21

25

34 numaralı solfej parçasında bir öncül ve üç artçıl parti bulunmaktadır. Öncül partinin, dört ölçü gecikmeyle artçıl partilerde tekrarlandığı bu eser *dört partili birlide kanon*'dur.

↓ Birinci Cümle

5

↓ İkinci Cümle

9

↓ Üçüncü Cümle

13

↓ Dördüncü Cümle

Round yapısındaki eserde, dörder ölçülük dört cümle bulunur. 16, 20, 24 ya da 28. ölçüde, her partinin seslendirdiği son nota puandorgla uzatılarak kanon bitirilebilir. İki zamanlı bileşik ölçü sistemindeki eserin öncül partisinde, 9-14. ölçülerdeki sekizlik suslarla ters zamanlamalar oluşmaktadır. Eserin doğal vurgu sıralamasını aksatan bu ters zamanlamalar, artçıl partiler tarafından dört ölçü gecikmeyle tekrarlanmaktadır. Si minör tonundaki solfej parçasında *sol diyez* ve *la diyez* seslerinin kullanılmasıyla çıkıcı melodik minörü duyurulmuştur.

-35-

KANONDAKİ PARTİ SAYISI	BITİRME ŞEKLİ
1 ÖNCÜL, 2 ARTÇIL	SONSUZ KANON (ROUND)

Özlem ÖZALTUNOĞLU

Allegro ma non troppo

12

p

18

23

28

33

38

35 numaralı solfej parçasında bir öncül ve iki artçıl parti bulunmaktadır. Öncül partinin, sekiz ölçü gecikmeyle artçıl partilerde tekrarlandığı bu eser *üç partili birlide kanon*'dur. Round yapısındaki eserde, sekiz ölçüden oluşan üç cümle bulunur.

↓ Birinci Cümle

6

↓ İkinci Cümle

13

↓ Üçüncü Cümle

19

24, 32 ya da 40. ölçüde, her partinin seslendirdiği nota puandorgla uzatılarak kanon bitirilebilir. Üç zamanlı basit ölçü sistemindeki eserde senkop ya da ters zamanlama bulunmamaktadır. Si minör tonundaki solfej parçasında *la diyez* seslerinin kullanılmasıyla armonik minör duyurulur.

-36-

KANONDAKİ PARTİ SAYISI | BİTİRME ŞEKLİ
1 ÖNCÜL, 2 ARTÇIL | SONSUZ KANON (ROUND)

William HAYES²⁵

Moderato

²⁵ Thompson, *Apollonian Harmony Vol.2*, s: 31.

36 numaralı solfej parçasında bir öncül ve iki artçıl parti bulunmaktadır. Öncül partinin, iki ölçü gecikmeyle artçıl partilerde tekrarlandığı bu eser *üç partili birlide kanon*'dur. Round yapısındaki eserde iki ölçüden oluşan üç cümle bulunur. 6, 8 ya da 10. ölçünün üçüncü vuruşu puandorgla uzatılarak kanon bitirilebilir.

Kanonun 2-3. ölçüleri arasında bağlanarak uzayan *si* sesleriyle ölçüler arasında düzenli senkop oluşur. Aynı senkop 5-6. ölçüler arasında da kullanılmıştır. Eserdeki vurgu sıralamasını değiştiren bu senkoplar artçıl partilerde ikişer ölçü gecikmeyle tekrarlanmıştır.

Si minör tonundaki solfej parçasında *la diyez* seslerinin kullanılması armonik minörü duyurur. Donanımda yer almayan *re diyez* seslerinin duyurulmasıyla IV. derecenin dominant akoru oluşur.

5, 7 ve 9. ölçülerde; tonik akorunun 3'lüsü tizleşmiş ve subdominantı hazırlayan bir ara-dominant akoruna dönüşmüştür.

-37-

KANONDAKİ PARTİ SAYISI | BİTİRME ŞEKLİ
1 ÖNCÜL, 2 ARTÇIL | SONSUZ KANON (ROUND)

Antonio CALDARA²⁶

Moderato

²⁶ Mandyczewski, *Denkmäler der Tonkunst in Österreich*, s: 104.

17

25

33

37 numaralı solfej parçasında bir öncül ve iki artçıl parti bulunmaktadır. Öncül partinin, sekiz ölçü gecikmeyle artçıl partilerde tekrarlandığı bu eser *üç partili birlide kanon*'dur. Round yapısındaki eserde sekiz ölçüden oluşan üç cümle bulunur.

24, 32 ya da 40. ölçünün son vuruşu puandorgla uzatılarak kanon bitirilebilir. İki zamanlı basit ölçü sistemindeki eserin 1, 5, 9, 13 ve 17. ölçülerindeki dörtlük suslarla ters zamanlamalar oluşur. Eserdeki vurgu sıralamasını değiştiren bu ters zamanlamalar artçıl partilerde sekiz ölçü gecikmeyle tekrarlanmıştır.

Mi bemol majör tonundaki solfej parçasının 19 ve 20. ölçülerinde *la natürel* sesinin kullanılmasıyla dominant dominantı akoru oluşur. Mi bemol majörün IV. derece akoru, *la natürel* alterasyonu ile köksüz dominant dominantı akoruna dönüşür. Dört ölçü gecikmeyle artçıl partilerde duyurulan bu ara-dominant akoruyla; mi bemol majör içerisinde si bemol majörü hissettiren *tonalite dışı bir renk* oluşur.

-38-

KANONDAKİ PARTİ SAYISI | BİTİRME ŞEKLİ
 1 ÖNCÜL, 2 ARTÇIL | SONSUZ KANON (ROUND)

Ernst ANSCHÜTZ²⁷

Mässig.

²⁷ Anschütz, *Musikalisches Schulgesangbuch*, s: 63.

13

19

25

38 numaralı solfej parçasında bir öncül ve iki artçıl parti bulunmaktadır. Öncül partinin, altı ölçü gecikmeyle artçıl partilerde tekrarlandığı bu eser *üç partili birlide kanon*'dur. Rondoyu oluşturan eserde altı ölçüden oluşan üç cümle bulunur.

18, 24 ya da 30. ölçünün birinci vuruşunda, her partinin seslendirdiği nota puandorgla uzatılarak kanon bitirilebilir. Üç zamanlı basit ölçü sistemindeki eserde öncül partinin eksik ölçülü yapısı, her artçıl partinin girişinde yinelenerek ters zamanlamaları duyurur. Öncül partinin 9. ve 13. ölçülerinde ise sekizlik suslarla yapılan ters zamanlamalar görülmektedir. Eserdeki vurgu sıralamasını değiştiren bu ters zamanlamalar artçıl partilerde altı ölçü gecikmeyle tekrarlanmıştır.

-39-

KANONDAKİ PARTİ SAYISI | BİTİRME ŞEKLİ
1 ÖNCÜL, 1 ARTÇIL | SONLU KANON

Özlem ÖZALTUNOĞLU

Andante

7

12

17

f

f

poco rit.

39 numaralı solfej parçasında bir öncül ve bir artçıl parti bulunmaktadır. Öncül partinin, iki ölçü gecikmeyle artçıl partide tekrarlandığı bu eser *iki partili birlide kanon'* dur. Artçıl partide on yedi ölçü boyunca taklit sürdürülmüş, ardından iki ölçü *koda* ile eser tamamlanmıştır. Eserde koda kullanıldığı için *sonlu kanon* oluşmuştur.

Üç zamanlı basit ölçü sistemindeki eserde; öncül partinin 7. ve 17. ölçülerindeki dörtlük fa notasıyla *ölçü içinde düzenli senkop* oluşur. 19. ölçüde aynı özellikteki senkop dörtlük *la* notasıyla yapılmıştır.

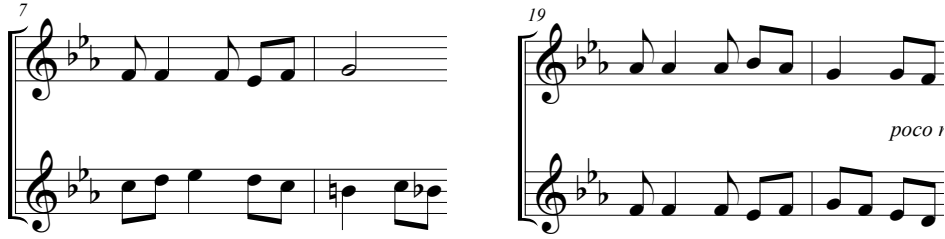

Do minör tonundaki solfej parçasında *fa diyez* seslerinin kullanılmasıyla; 3, 5, 13 ve 15. ölçülerde *dominant dominantı akoru* oluşur. Do minörün II. derecesi *fa diyez* alterasyonu ile dominant dominantına dönüşür.

Fa diyez alterasyonu öncül partideyken oluşan dominant dominantı *toniğe* çözülmüştür. 5. ölçüde artçıl partiyle taklit edilerek duyurulan dominant dominantı ise *dominanta* bağlanır. Bu alterasyonla; modülasyon yapmadan do minör içerisinde kalınarak, akraba dominant tonunu hissettiren *tonalite dışı bir renk* oluşur. Son ölçüde; adaş majör tondan ödünç alınan *mi natürel* alterasyonu ile *pikardi üçlüsü* duyurulmuştur.

-40-

KANONDAKİ PARTİ SAYISI | BİTİRME ŞEKLİ
1 ÖNCÜL, 2 ARTÇIL | SONSUZ KANON (ROUND)

Özlem ÖZALTUNOĞLU

Allegro ma non troppo

40 numaralı solfej parçasında bir öncül ve iki artçıl parti bulunmaktadır. Öncül partinin, iki ölçü gecikmeyle artçıl partilerde tekrarlandığı bu eser *üç partili birlide kanon*'dur. Round yapısındaki eserde iki ölçüden oluşan üç cümle bulunur.

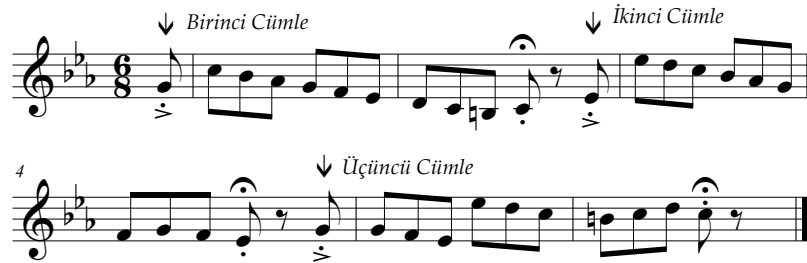

İki zamanlı bileşik ölçü sistemindeki eserde; öncül partinin eksik ölçülü yapısı her yeni cümle girişinde tekrarlanır. Böylece öncül partinin 2, 4, 6, 8 ve 10. ölçülerindeki sekizlik suslarla ters zamanlamalar duyurulur. Do minör tonundaki solfej parçasında *si natürel* seslerinin kullanılmasıyla armonik minör oluşur. 6, 8 ya da 10. ölçünün ikinci vuruşunda, her partinin seslendirdiği ilk nota puandorgla uzatılarak kanon bitirilebilir.

-41-

KANONDAKİ PARTİ SAYISI | BİTİRME ŞEKLİ
1 ÖNCÜL, 2 ARTÇIL | SONSUZ KANON (ROUND)

Friedrich KUHLAU²⁸

Allegro moderato

²⁸Kuhlau, *Comische Canons für drei Männerstimmen*, s. 2.

9

mf

13

18

41 numaralı solfej parçasında bir öncül ve iki artçıl parti bulunmaktadır. Öncül partinin, dört ölçü gecikmeyle artçıl partilerde tekrarlandığı bu eser *üç partili birlide kanon'* dur. Round yapısındaki eserde dört ölçüden oluşan üç cümle bulunur.

Dört zamanlı basit ölçü sistemindeki kanonda yer alan sekizlik susların hepsinde ters zamanlama oluşmuştur. La majör tonundaki solfejde, donanıma yabancı bir ses kullanılmamıştır. 13, 17 ya da 21. ölçünün birinci vuruşunda, her partinin seslendirdiği nota puandorgla uzatılarak kanon bitirilebilir.

-42-

KANONDAKİ PARTİ SAYISI	BITİRME ŞEKLİ
1 ÖNCÜL, 3 ARTÇIL	SONSUZ KANON (ROUND)

Johannes BRAHMS²⁹

Andante con moto

²⁹Mandyczewski, *Sämtliche Werke, Band 21: Mehrstimmige Gesänge ohne Begleitung*, s: 8.

11

p

15

19

24

42 numaralı solfej parçasında bir öncül ve üç artçıl parti bulunmaktadır. Öncül partinin, dört ölçü gecikmeyle artçıl partilerde tekrarlandığı bu eser *dört partili birlide kanon*'dur. Round yapısındaki eserde dört ölçüden oluşan dört cümle bulunur.

Dört zamanlı basit ölçü sistemindeki eserde, öncül partinin 5. ve 13. ölçülerindeki dörtlük suslarla ters zamanlamalar oluşur. Eserdeki vurgu sıralamasını değiştiren bu ters zamanlamalar artçıl partilerde dört ölçü gecikmeyle tekrarlanmıştır. 16, 20, 24 ya da 28. ölçünün üçüncü vuruşunda, her partinin seslendirdiği nota puandorgla uzatılarak kanon bitirilebilir.

27 28

La majör tonundaki solfej parçasında donanıma yabancı üç ses vardır: *Sol natürel* sesinin kullanılmasıyla tonik akoru, *IV. derecenin dominant akoruna* dönüşür. Re majöre modülasyon yapılmamış ama la majör tonundaki eserde, re majörü hatırlatan renkler kullanılmıştır.

Re diyez sesleriyle dominant dominantı; *fa natürel* sesleriyle ise adaş minör tondan ödünç alınan VII. derece duyurulur. Bu alterasyonlar la majör tonunda; mi majörü ve la minörü hissettiren *tonalite dışı birer renk* olarak değerlendirilir.

-43-

KANONDAKİ PARTİ SAYISI | BİTİRME ŞEKLİ
 1 ÖNCÜL, 3 ARTÇIL | SONSUZ KANON (ROUND)

Richard WAGNER³⁰

Munter.

5

³⁰ Anschütz, *Musikalisches Schulgesangbuch*, s: 71.

9

13

17

21

25

43 numaralı solfej parçasında bir öncül ve üç artçıl parti bulunmaktadır. Öncül partinin, dört ölçü gecikmeyle artçıl partilerde tekrarlandığı bu eser *dört partili birlide kanon*'dur. Round yapısındaki eserde dört ölçüden oluşan dört cümle bulunur.

Birinci Cümle

5

İkinci Cümle

9

Üçüncü Cümle

13

Dördüncü Cümle

Üç zamanlı basit ölçü sistemindeki kanonda yer alan sekizlik susların hepsinde ters zamanlama oluşmuştur. Eserdeki vurgu sıralamasını değiştiren bu ters zamanlamalar artçıl partilerde dört ölçü gecikmeyle tekrarlanmıştır. La majör tonundaki solfej parçasında donanma yabancı bir ses kullanılmamıştır. 16, 20, 24 ya da 28. ölçüde, her partinin seslendirdiği ilk nota puandorgla uzatılarak kanon bitirilebilir.

27 28

-44-

KANONDAKİ PARTİ SAYISI | BİTİRME ŞEKLİ
1 ÖNCÜL, 3 ARTÇIL | SONSUZ KANON (ROUND)

Joseph HAYDN³¹

Andante

³¹Haydn, 42 Canons für Drey und Mehrere Singstimmen, s: 16.

44 numaralı solfej parçasında bir öncül ve üç artçıl parti bulunmaktadır. Öncül partinin, iki ölçü gecikmeyle artçıl partilerde tekrarlandığı bu eser *dört partili birlide kanon*'dur. Round yapısındaki eserde iki ölçüden oluşan dört cümle bulunur.

İki zamanlı basit ölçü sistemindeki eserde, öncül partinin 3. ve 5. ölçülerindeki dörtlük suslarla ters zamanlamalar oluşur. Eserdeki vurgu sıralamasını değiştiren bu ters zamanlamalar artçıl partilerde iki ölçü gecikmeyle tekrarlanmıştır. 8, 10, 12 ya da 14. ölçüde, her partinin seslendirdiği ilk nota puandorgla uzatılarak kanon bitirilebilir. Böylece fa diyez minör tonundaki kanonun bitirişinde dominant üzerinde *yarım kalış* duyurulmuş olur.

44 numaralı solfej parçasında donanuma yabancı iki ses vardır: *Mi diyez* sesinin kullanılmasıyla armonik minör duyurulur. *Si diyez* sesleriyle ise Alman 6'lısı (Ger⁺⁶) adıyla bilinen artmış 6'lı akoru oluşturur. 7, 9, 11 ve 13. ölçülerde *si diyez* ve *re* seslerinin ters yönde hareketle *do diyez* oktavına ilerleyişi artmış 6'lı akorunun karakteristik çözümüdür.

-45-

KANONDAKİ PARTİ SAYISI | BİTİRME ŞEKLİ
1 ÖNCÜL, 3 ARTÇIL | SONLU KANON (ROUND)

Özlem ÖZALTUNOĞLU

Andante

45 numaralı solfej parçasında bir öncül ve üç artçıl parti bulunmaktadır. Öncül partinin, iki ölçü gecikmeyle artçıl partilerde tekrarlandığı bu eser *dört partili birlide kanon'*dur. Round yapısındaki eserde iki ölçüden oluşan dört cümle bulunur.

Dört zamanlı basit ölçü sistemindeki eserde; senkop ya da ters zamanlama bulunmamaktadır. Fa diyez minör tonundaki solfej parçasında *re diyez* ve *mi diyez* seslerinin kullanılmasıyla çıkıcı melodik minör oluşur. 7, 9, 11 ya da 13. ölçünün ikinci vuruşunda, her partinin seslendirdiği nota puandorgla uzatılarak kanon bitirilebilir.

KAYNAKÇA

- Anschütz, E. (1824). *Musikalisches Schulgesangbuch*. Leipzig: Carl Heinrich Reclam.
- Gänsbacher, J. (1884). *Franz Peter Schubert's Werke. Kritische durchgesehene Gesamtausgabe, Serie 19, No 24*. Leipzig: Breitkopf & Härtel.
- Haydn, J. (1810). *42 Canons für Drey und Mehrere Singstimmen*. Leipzig: Breitkopf & Härtel.
- Kuhlau, F. (1823). *Comische Canons für drei Mannerstimmen*. Copenhagen: C. C. Lose Olsen.
- Lemoine, A. (1891). *Solfège*. Paris: Libraire A. Fouraut.
- Saygun, A. A. (1968). *Toplu Solfej II*. İstanbul: Milli Eğitim Basımevi.
- Mandyczewski, E. (1926). *Sämtliche Werke, Band 21: Mehrstimmige Gesänge ohne Begleitung*. Leipzig: Breitkopf & Härtel.
- Mandyczewski, E. (1932). *Denkmäler der Tonkunst in Österreich*. Vienna: Österreichischer Bundesverlag.
- Metcalf, J. P. (1852). *Novello's School Round-Book I*. London: J. Alfred Novello.
- Metcalf, J. P. (1854). *Novello's School Round-Book II*. London: Novello, Ewer and Co.
- Nottebohm, G. (1877). *Mozart's Werke, Serie VII: Lieder und Kanons, Band 2*. Leipzig: Breitkopf & Härtel.
- Özaltunoğlu, Ö. (2022). *Altersyonlar ve Altersyon İçeren İki-Üç Partili Dikteler*. İstanbul: Eğitim Yayınevi.
- Rimbault, E. F. (1865). *The Round, Catches and Canons of England*. London: Cramer, Wood & Co.
- Thompson, H. (1795). *Apollonian Harmony Vol.2*. London: Thompson's Music Warehouse.
- Unger, M. (1949). *Ludwig van Beethoven's Werke, Serie 23: Lieder und Gesänge, No 256*. Leipzig: Breitkopf & Härtel.
- Webbe, S. (1775). *A Third Book of Catches, Canons and Glees*. London: Welcker.
- Webbe, S. (1778). *A Fourth Book of Catches, Canons and Glees*. London: S. A. & P. Thompson.
- Wehrli, W. (1954). *Kanons und Volksliedsätze*. Basel: Bärenreiter.

Kanonlarla Solfej II kitabında iki, üç ve dört partili *açık kanon* görünümünde yazılmış solfejler bulunmaktadır. Kitap için bestelenmiş kanonların yanı sıra; *J. Hilton* (1599-1657), *A. Caldara* (1670-1736), *J. Haydn* (1732-1809), *F. Schubert* (1797-1828), *R. Wagner* (1813-1883) ve *J. Brahms* (1833-1897) gibi çeşitli müzik dönemlerinden seçilmiş bestecilerin tanınan kanonlarına da yer verilmiştir. Çalışma yöntemi olarak, öncelikle öncül partinin hep birlikte söylenmesi yararlı olacaktır. Kitapta; solfejlerdeki ölçü sisteminin doğal vurgu sıralamasını aksatan *senkop* ve *ters zamanlama* örnekleri, kanonun öncül partisi üzerinde incelenmiştir. Solfej parçalarında bulunan *ara-dominant akorları*, *ödünc akorlar*, *Napoliten akoru*, *Fransız 6'lısı*, *Alman 6'lısı* ve *Pikardi üçlüsü* gibi alterasyonlar ilgili ölçülerden alınmış örnek kesitlerde incelenerek açıklanmıştır. Kanonlarla Solfej II kitabının, solfej çalışmalarında yararlı bir kaynak olması dileğiyle.

Özlem Özaltunoğlu
Sivas, 2023

Yazarın Diğer Kitapları

Kanonun Tarihsel Gelişimi: Kanon, Round ve Catch
Alterasyonlar ve Alterasyon İçeren İki-Üç Partili Dikteler
Dört Partili Akor Bağlantılarıyla Dikte
555 Melodik Dikte
Kanonlarla Solfej I